



Comandado por el programa Erasmus+ de la Unión Europea



JAÉN+

FORMACIÓN PROFESIONAL CON PLUS EN EUROPA

Programa de movilidad internacional



4ª COMISIÓN DE MOVILIDAD CONSORCIO JAEN+ VI

ORDEN DEL DÍA

- 1.- Comprobación de asistencia y quórum.
- 2.- Aprobación del acta de la comisión anterior.
- 3.- Resolución Provisional (Línea 1 y Línea 2): Beneficiarios, Lista de reserva y destinos.
- 4.- Plazo de alegaciones y desistimiento.
- 5.- Placas identificativas del proyecto.
- 6.- Plan de difusión para empresas.
- 7.- Ruegos y Preguntas.

Línea 1: resultado Resolución provisional

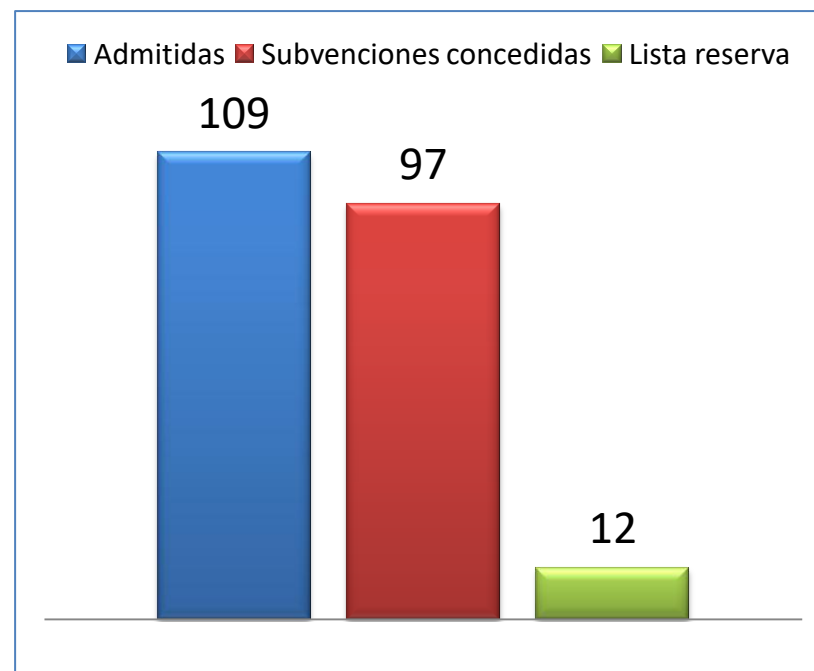

Resolución provisional

PLAN DE EMPLEO para la PROVINCIA DE JAÉN

Convenio 2021-1-ES01-KA121-VET-000030556

Acreditación 2020-1-ES01-K120-VET-094823

LÍNEA 1: PROCESO DE SELECCIÓN DE PARTICIPANTES (Art. 19)

BAREMACIÓN

Expediente Académico

40

Nivel de idiomas

40

Informe del centro docente

20

40 – C1/C2
35 – B2
30 – B1
10 – <B1

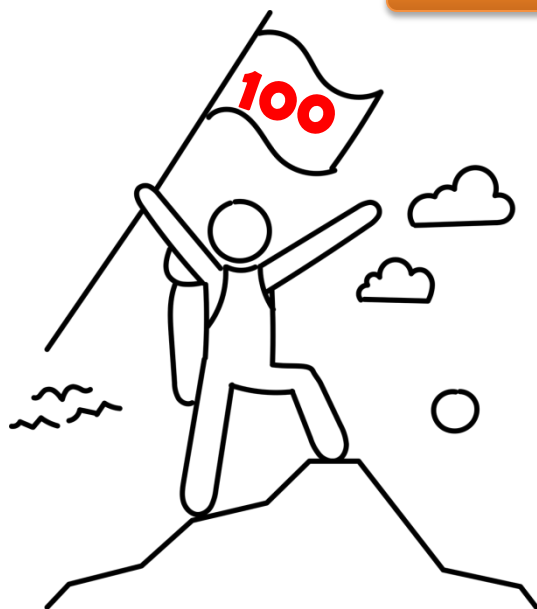

ORDEN DE PRELACIÓN

1.- Titulados

2.- Matriculados 2º curso

3.- Matriculados 1º curso

LISTA DE
RESERVA

PLAN DE EMPLEO para la PROVINCIA DE JAÉN

Convenio 2021-1-ES01-KA121-VET-000030556

Acreditación 2020-1-ES01-K120-VET-094823

Línea 1: Beneficiarios por centro y periodos de movilidad

CENTRO	LOCALIDAD	Nº BENEFICIARIOS	2º MOVILIDAD	3º MOVILIDAD	5º MOVILIDAD (CORTA)	
C.E. SANTA MARIA DE LOS APOSTOLES	(JAÉN)	8	1	6	1	
IES ALMICERAN	(PEAL DE BECERRO)	0	0	0	0	
IES ANDRES DE VANDELVIRA	(BAEZA)	1	0	1	0	
IES AURINGIS	(JAÉN)	4	0	4	0	
IES CASTILLO DE LA YEDRA	(CAZORLA)	11	6	2	3	
IES DOCTOR FRANCISCO MARIN	(SILES)	6	3	3	0	
IES FERNANDO III	(MARTOS)	6	4	2	0	
IES FUENTE DE LA PEÑA	(JAÉN)	2	0	0	2	
IES HIMILCE	(LINARES)	1	1	0	0	
IES JANDULA	(ANDÚJAR)	3	0	3	0	
IES MARIA BELLIDO	(BAILEN)	7	0	5	2	
IES MARTIN HALAJA	(LA CAROLINA)	1	0	1	0	
IES MIGUEL SANCHEZ LOPEZ	(TORREDELCAMPO)	3	0	0	3	
IES NUESTRA SEÑORA SR ALHARILLA	(PORCUNA)	2	0	1	1	
IES PABLO DE OLAVIDE	(LA CAROLINA)	1	1	0	0	
IES PEÑA DEL AGUILA	(MANCHA REAL)	9	1	8	0	
IES SAN FELIPE NERI	(MARTOS)	1	0	1	0	
IES SAN JUAN BOSCO	(JAÉN)	4	4	0	0	
IES SANTO REINO	(TORREDONJIMENO)	2	0	2	0	
IES SIERRA DE LAS VILLAS	(VILLACARRILLO)	3	0	2	1	
IES SIERRA DE SEGURA	(BEAS DE SEGURA)	1	1	0	0	
IES TORREOLVIDADA	(TORREDELCAMPO)	1	0	1	0	
IFP RESCATE VANDELVIRA	(JAÉN)	2	2	0	0	
SAFA ALCALÁ	(ALCALA LA REAL)	5	2	2	1	
SAFA ÚBEDA	(ÚBEDA)	6	3	3	0	
SAFA VILLANUEVA	(VVA. ARZOBISPO)	7	0	7	0	
TOTAL		26	97	29	54	14

DISTRIBUCIÓN POR PERIODOS DE MOVILIDAD Y GRUPO DE PAÍSES

■ GRUPO 1 ■ GRUPO 2 ■ GRUPO 3

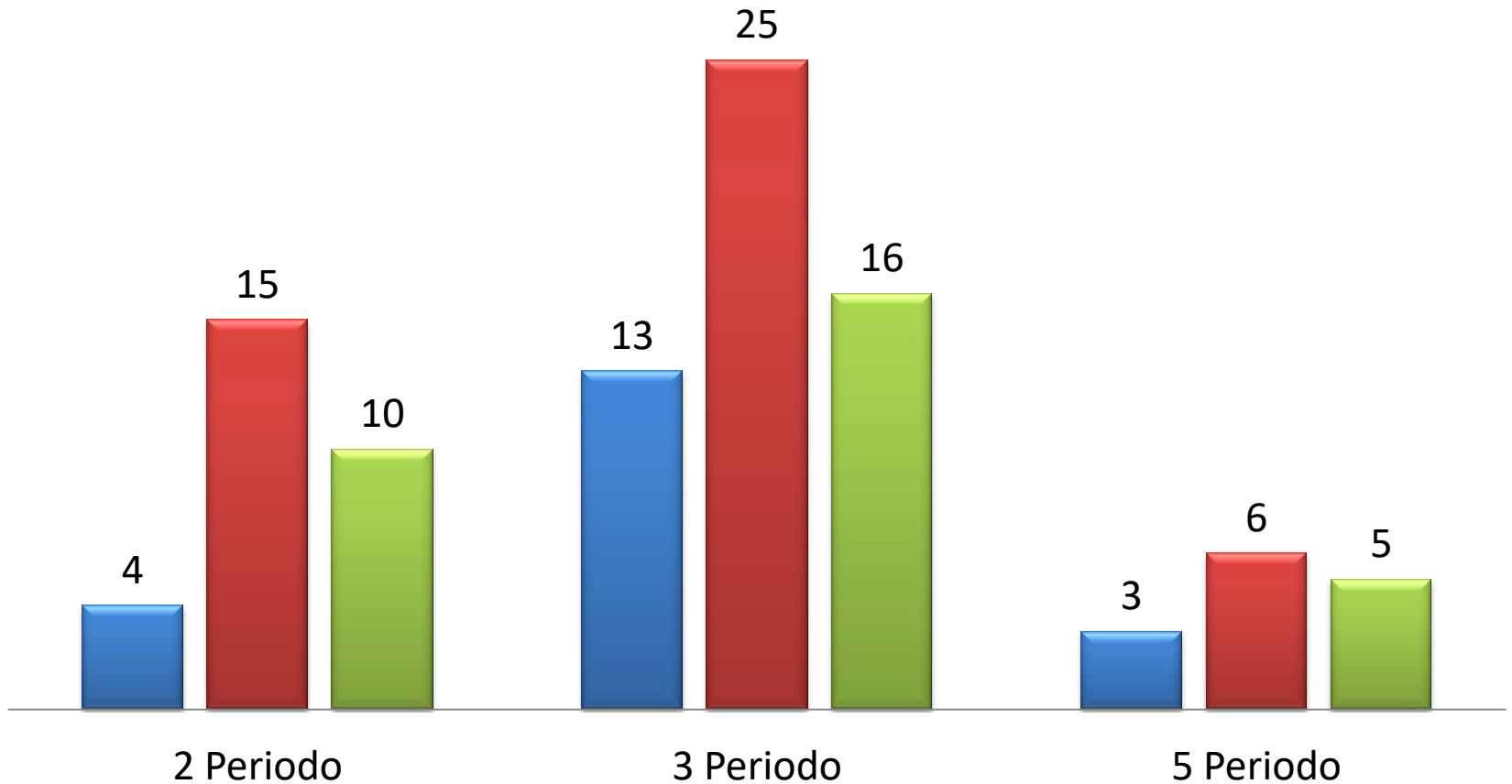

PROGRAMACIÓN DE LA EJECUCIÓN DE LAS MOVILIDADES

2 PERIODO DE MOVILIDAD (PRO)

Formación Sábados

Nov. 2022

Formación Previa

Dic. 2022

Ejecución movilidad

Ene.-Abr. 2023

3 PERIODO DE MOVILIDAD (PRO)

Formación Sábados

Ene. 2023

Formación Previa

Febr. 2023

Ejecución movilidad

Mar.-Jun. 2023

5 PERIODO DE MOVILIDAD (corta)

Formación Previa (intercultural)

May. 2023

Ejecución movilidad

Jun. -Agos. 2023

Línea 1: Lista de reserva

CENTRO	LOCALIDAD	Nº SOLICITANTES EN LISTA DE RESERVA
IES MARIA BELLIDO	(BAILÉN)	5
CE SANTA MARÍA DE LOS APÓSTOLES	(JAÉN)	4
IES CASTILLO DE LA YEDRA	(CAZORLA)	1
IES PEÑA DEL ÁGUILA	(MANCHA REAL)	1
SAFA	(VILLANUEVA DEL ARZOBISPO)	1
TOTAL		5

LISTA DE RESERVA: Las solicitudes valoradas y que no se propongan para la concesión de la subvención, conformarán una LISTA DE RESERVA única a efectos de cobertura de vacantes por desistimiento, renunciaciones y pérdida de condición de beneficiario/a, según el orden de prelación establecido en la baremación.

Línea 1: Exclusiones

CENTRO	LOCALIDAD	EXCLUSIONES	MOTIVO EXCLUSIÓN
C.E. SANTA MARIA DE LOS APOSTOLES	(JAÉN)	2	A, B
IES ANDRES DE VANDELVIRA	(BAEZA)	2	A
IES JANDULA	(ANDÚJAR)	1	B
IES TORREOLVIDADA	(TORREDELCAMPO)	1	A
SAFA ÚBEDA	(ÚBEDA)	1	A
TOTAL		26	7

Motivos de exclusión:

- A) No supera el mínimo de 10 puntos del Informe Docente (Art. 3 apartado a)
- B) No aporta Certificado de empadronamiento en algún municipio de la provincia de Jaén (Art. 3 apartado).
- C) Presentación de la solicitud fuera de plazo (Art. 14)

Línea 1: Desistimientos

CENTRO	LOCALIDAD	DESISTIDAS
C.E. SANTA MARIA DE LOS APOSTOLES	(JAÉN)	1
IES ALMICERAN	(PEAL DE BECERRO)	1
IES ANDRES DE VANDELVIRA	(BAEZA)	2
IES CASTILLO DE LA YEDRA	(CAZORLA)	2
IES DOCTOR FRANCISCO MARIN	(SILES)	1
IES FERNANDO III	(MARTOS)	2
IES HIMILCE	(LINARES)	2
IES JANDULA	(ANDÚJAR)	4
IES PEÑA DEL AGUILA	(MANCHA REAL)	1
IES SAN JUAN BOSCO	(JAÉN)	1
IES SIERRA DE LAS VILLAS	(VILLACARRILLO)	6
SAFA ÚBEDA	(ÚBEDA)	1
TOTAL	12	24

Motivos desistimiento: Por no subsanar la falta o acompañar los documentos preceptivos (art. 68 Ley 39/2015, de 1 de octubre del Procedimiento administrativo Común de las Administraciones Públicas)

Línea 2: resultado Resolución provisional

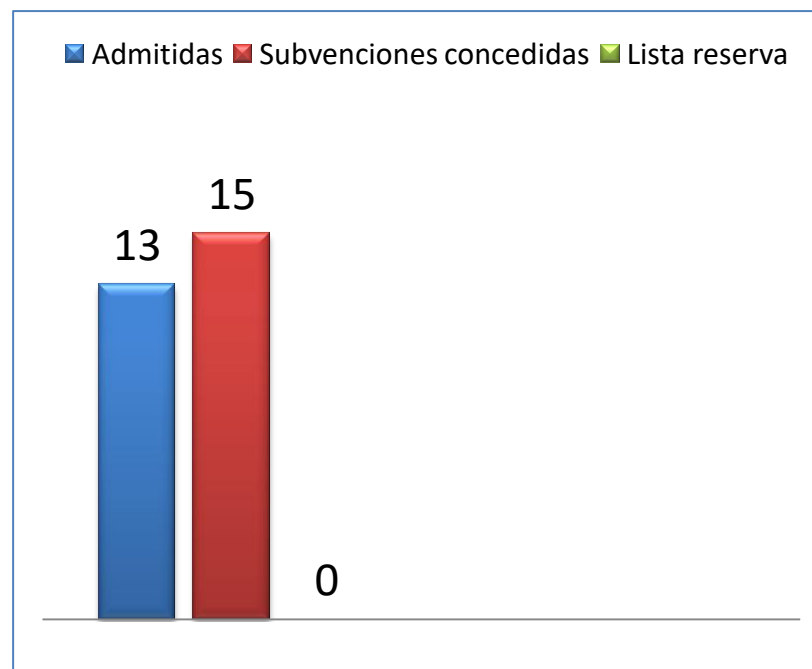

LÍNEA 2: PROCESO DE SELECCIÓN DE PARTICIPANTES (Art. 19)

BAREMACIÓN

100



Nivel de idiomas de algún país de los grupos de países

25



25 – C2
20 – C1
10 – B2
5 – B1

Título de idiomas inglés

25



25 – C2
20 – C1
10 – B2
5 – B1

N.º solicitudes Línea 1

50



5 – 1 a 9
50 – 10

EMPATE



ORDEN DE PRELACIÓN

- No participante en ediciones anteriores
- Centro que no haya enviado participante en ediciones anteriores
- Centro con mayor número de solicitudes en Línea 1
- Solicitante con mayor puntuación en idiomas
- Solicitante en el municipio de menor n.º habitantes

PLAN DE EMPLEO para la PROVINCIA DE JAÉN

Convenio 2021-1-ES01-KA121-VET-000030556

Acreditación 2020-1-ES01-K120-VET-094823

Línea 2: Beneficiarios y periodo de movilidad

SOLICITANTE	CENTRO	PERIODO DE MOVILIDAD	DESTINO PROPUESTO
CANO SANCHEZ, LILIANA	I.E.S. PEÑA DEL AGUILA (MANCHA REAL)	2	GRUPO 3
CARRASCO GARCIA, MARIA DEL CARMEN	I.E.S. MARIA BELLIDO (BAILEN)	3	GRUPO 3
HERRERA PEREZ, MIGUEL ANGEL	I.E.S. PEÑA DEL AGUILA (MANCHA REAL)	2	GRUPO 3
ORTIZ HERAS, JOSE JULIAN	I.E.S. CASTILLO DE LA YEDRA (CAZORLA)	3	GRUPO 1
CASTELLANO CHAMORRO, M ^a DEL PILAR	I.E.S NUESTRA SEÑORA DE ALHARILLA (PORCUNA)	2	GRUPO 1
ORTIZ MUÑOZ, ANTONIO JOSE	I.E.S. JANDULA (ANDUJAR)	3	GRUPO 2
LOPEZ SANCHEZ, MANUEL	SAFA (ALCALA LA REAL)	2	GRUPO 2

Línea 2: Beneficiarios y periodo de movilidad

SOLICITANTE	CENTRO	PERIODO DE MOVILIDAD	DESTINO PROPUESTO
SCHEFLE FERRER MELISA	IES PABLO DE OLAVIDE (LA CAROLINA)	2	GRUPO 2
COCERA ZAFRA RAFAEL	IES ALMICERÁN (PEAL DE BECERRO)	5	GRUPO 1
ORTEGA PEREZ, PURIFICACION	I.E.S. TORREOLVIDADA (TORREDELCAMPO)	5	GRUPO 2
PALLARES ESTEO, ELENA ISABEL	I.E.S. TORREOLVIDADA (TORREDELCAMPO)	3	GRUPO 3
PECES RAMA, ANTONIO RUBEN	IES PABLO DE OLAVIDE (LA CAROLINA)	2	GRUPO 2
RODRIGUEZ SANCHEZ, ROBERTO	IES PABLO DE OLAVIDE (LA CAROLINA)	2	GRUPO 1

Línea 2: Excluidos

SOLICITANTE	CENTRO	MOTIVO EXCLUSIÓN
PULIDO RAMÍREZ, OSCAR	I.E.S. SAN FELIPE NERI (MARTOS)	C

Motivos de exclusión:

- A) No supera el mínimo de 10 puntos del Informe Docente (Art. 3 apartado a)
- B) No aporta Certificado de empadronamiento en algún municipio de la provincia de Jaén (Art. 3 apartado).
- C) Presentación de la solicitud fuera de plazo (Art. 14)

PLAZO DE ALEGACIONES: 10 DÍAS HÁBILES

- ❖ **10 días hábiles para formular alegaciones** desde el día siguiente a la publicación en el BOP de la propuesta de resolución provisional.
- ❖ Durante este plazo, los candidatos seleccionados también podrán presentar el **desistimiento**. (Conforme a los modelos colgados en la WEB)
- ❖ Transcurrido dicho plazo se examinarán las alegaciones llevadas a cabo, y una vez que merezcan la conformidad del órgano colegiado, se remitirán con todo lo actuado, para que se dicte la propuesta de resolución definitiva.
- ❖ De no haber alegaciones, la resolución provisional tendrá carácter definitivo
- ❖ Resolución definitiva: asignación de países dentro del Grupo y aceptación tácita

ACREDITACIÓN KA121

Proyectos acreditados de Movilidad de Estudiantes y Personal de Formación Profesional

OBJETIVO 1

- Desarrollar competencias personales, profesionales y lingüísticas mediante prácticas de alta calidad en el extranjero Proyectos acreditados de Movilidad de Estudiantes y Personal de Formación Profesional

OBJETIVO 2

- Facilitar el inicio y desarrollo del proceso y estrategia de internacionalización de los centros de FP, a través del consorcio

OBJETIVO 3

- Contribuir a la creación de empleo cualificado y a la competitividad e internacionalización de las empresas de la provincia

OBJETIVO 4

- Reducir el abandono escolar temprano de alumnado de FP de grado medio

OBJETIVO 5

- Formación de los participantes de calidad e inclusiva, interiorizando valores transversales UE (sostenibilidad y digitalización)

OBJETIVO 6

- Capacitar al personal docente para la continuidad y mejora de la internacionalización de los centros (Acompañamientos)

PLAN DE EMPLEO para la PROVINCIA DE JAÉN

Convenio 2021-1-ES01-KA121-VET-000030556

Acreditación 2020-1-ES01-K120-VET-094823

DIFUSIÓN EN EL PROPIO CENTRO

❖ Se hará entrega de una PLACA IDENTIFICATIVA de la participación del centro en el proyecto **“JAEN+: Formación Profesional con plus en Europa”**. Esta placa se entregará por parte de Diputación Provincial de Jaén en la **próxima comisión de movilidad** que será celebrada de forma presencial en las instalaciones de la Diputación de Jaén.

❖ El centro deberá colocarla en un lugar visible al público, preferentemente en la puerta de entrada principal con objeto de que sea identificable fácilmente la participación del centro en el proyecto.

❖ Necesidad de un nuevo documento de designación de coordinadores.



Objetivo 3

Título

¿Qué quiere conseguir?

Contribuir a la creación de empleo cualificado y a la competitividad e internacionalización de las empresas de la provincia de Jaén, adaptando los perfiles de FP a las necesidades de las empresas

Explicación

¿Cómo se vincula este objetivo con las necesidades y retos que ha explicado en la sección "Descripción general"?

Relacionado con la necesidad 2) de reducción del desempleo y el área de mejora 5) de dinamización del tejido empresarial local. Realizados periódicamente estudios y cuestionarios a empresas por esta Diputación, tanto en proyectos de empleo (FSE-POEFE) como por el Observatorio Económico Provincial, existe una falla en la conexión entre educación y empresas, existiendo altas tasas de desempleo y desempleo juvenil comparativamente con la media nacional, mientras que las empresas no encuentran perfiles adaptados a sus necesidades, requiriendo competencias lingüísticas, experiencia profesional y "soft skills", todas ellas desarrolladas de forma intensiva en una movilidad internacional. Los centros de envío, por su parte, tienen una amplia red de empresas de prácticas FCT en Jaén, muy útil para difundir entre ellas las oportunidades para su propia internacionalización, tras la realización de prácticas internacionales o mixtas para el desarrollo de estos perfiles y su contratación posterior

Temporalización

¿Cuándo espera ver resultados para este objetivo?

Este objetivo requiere un mayor plazo de resultados visibles, ya que es el más ambicioso por contribuir a un cambio de modelo territorial participativo. No obstante, tendrá una contribución anual por proyecto, identificando y aumentando tanto la red internacional de empresas de prácticas ERASMUS+, como la red provincial de empresas de prácticas por cada centro y por el consorcio. Serán imprescindibles eventos a empresas/asociaciones empresariales para la difusión y participación de los proyectos

Evaluación del progreso

¿Cómo va a hacer un seguimiento y evaluar sus avances hacia este objetivo?

Se realizará una identificación previa del número de empresas en destino con las que se ha trabajado en proyectos precedentes, por destinos ciudad/país y por familia profesional. Al tiempo, se pedirá a cada centro que realice lo mismo para las empresas jaenenses. De esta forma, tendremos una cifra de partida de la dimensión de red empresarial del consorcio. Se contabilizarán las nuevas empresas en origen y en destino por cada curso académico, para medir el incremento de la red, así como el número y porcentaje de empresas que repiten de forma estable en nuestros proyectos. Se computarán el número de eventos específicos por centro para difusión y participación de empresas, así como el número de empresas y asociaciones empresariales participantes en cada uno. Por último, se realizará una evaluación de impacto a los 3-6 meses tras la finalización de movidades a alumnos titulados participantes, centros y empresas de origen para medir los ratios de inserción laboral del consorcio en Jaén.

PLAN DE DIFUSIÓN EN EL TEJIDO EMPRESARIAL LOCAL



❖ Necesidad de llevar a cabo un **plan de difusión** desde el centro hacia la red de empresas de prácticas FCT además del resto de empresas locales, con el objetivo de dar a conocer el proyecto **“JAEN+: Formación Profesional con plus en Europa”** y el esfuerzo realizado por los miembros de este consorcio para contribuir a la creación de empleo cualificado y a la mejora de la competitividad e internacionalización de las empresas de la provincia de Jaén. Nuestro consorcio trata de establecer **puentes entre la formación de los jóvenes de FPGM y las empresas de nuestra provincia.**

❖ **OBJETIVO PRINCIPAL:** Empleabilidad real de los alumnos en empresas locales.

PLAN DE EMPLEO para la PROVINCIA DE JAÉN

Convenio 2021-1-ES01-KA121-VET-000030556

Acreditación 2020-1-ES01-K120-VET-094823

ACCIONES DEL PLAN DE DIFUSIÓN DESARROLLADAS POR LOS CENTROS

- Los centros educativos facilitarán a Diputación Provincial de Jaén un listado con las empresas que colaboran con ellos en las prácticas FCT de su alumnado.
- Desde Diputación Provincial de Jaén se establecerá un calendario informativo de las posibles jornadas divulgativas o visitas de los centros a las empresas.
- Los centros informarán a Diputación Provincial de Jaén de las visitas y sesiones divulgativas realizadas y la repercusión de estos.
- Desde el Área de Empleo y Empresa de la Diputación Provincial de Jaén, se facilitará a los centros material divulgativo para la organización de estos actos.

PLAN DE EMPLEO para la PROVINCIA DE JAÉN

Convenio 2021-1-ES01-KA121-VET-000030556

Acreditación 2020-1-ES01-K120-VET-094823

